

A la izquierda, el quiebro de la carretera donde el observista ve la "luz" que le ha dejado inmóvil con su motocicleta.

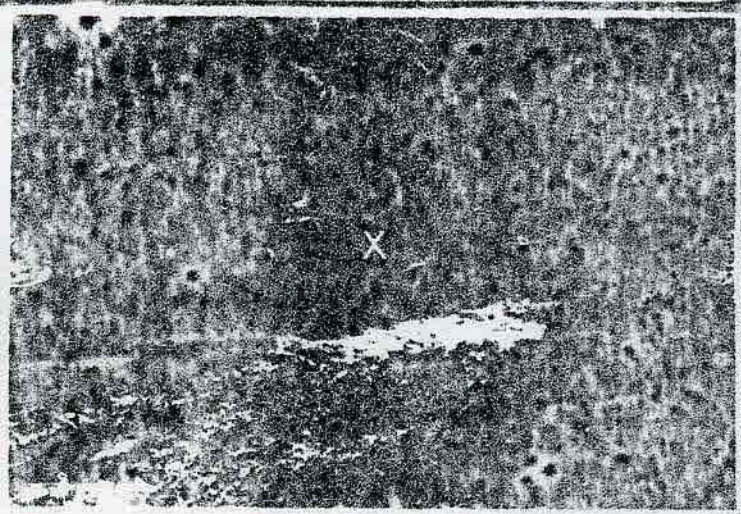
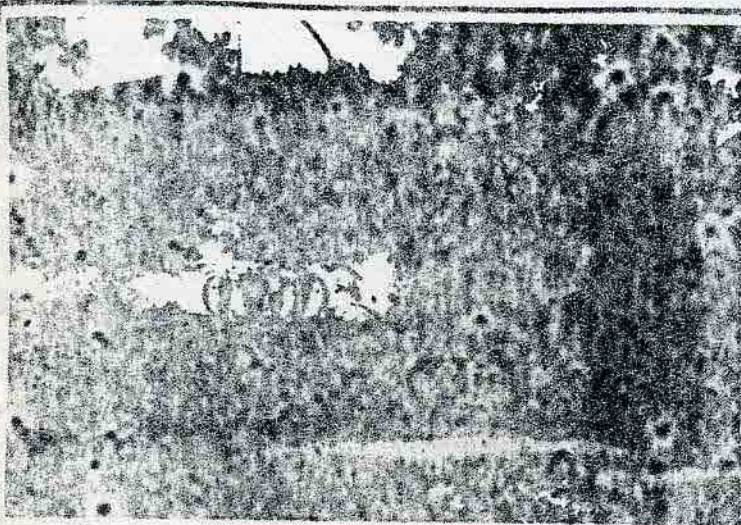
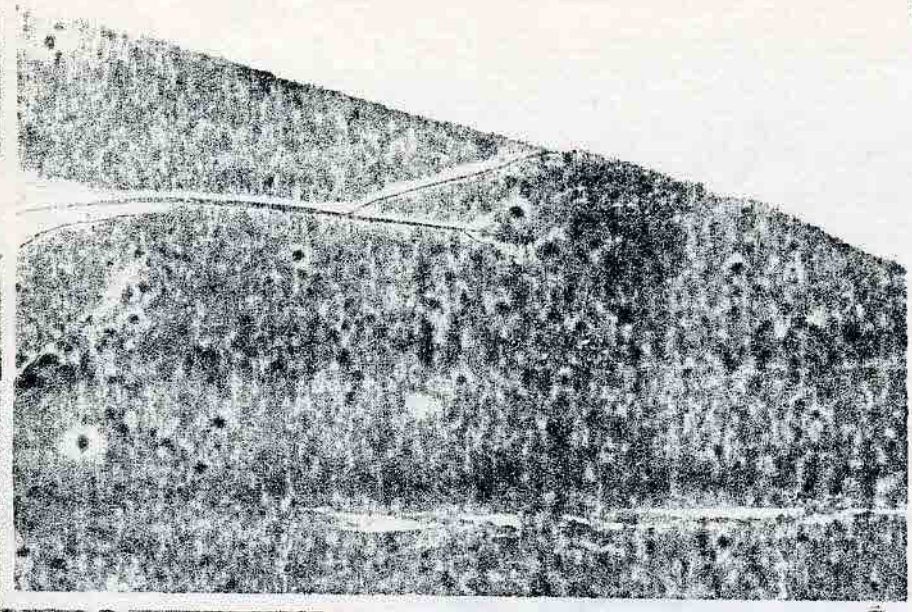

Sobre estas líneas, podemos apreciar en una de las fotografías, tomada desde donde se encontraba el testigo, el lugar exacto donde aterrizó el objeto. Se hallan en pie señalando el lugar el grupo de investigadores desplazados a El Castañuelo para realizar este estudio. En la de la derecha, se señala con una "X" el sitio donde se encontraba Juanito en el momento de observar el aterrizaje del objeto.

A la derecha; mapa a escala de la región. Toda la zona está muy erosionada y cubierta por terrenos antiguos (Silúricos).

Con una "X", se señala el punto del aterrizaje.

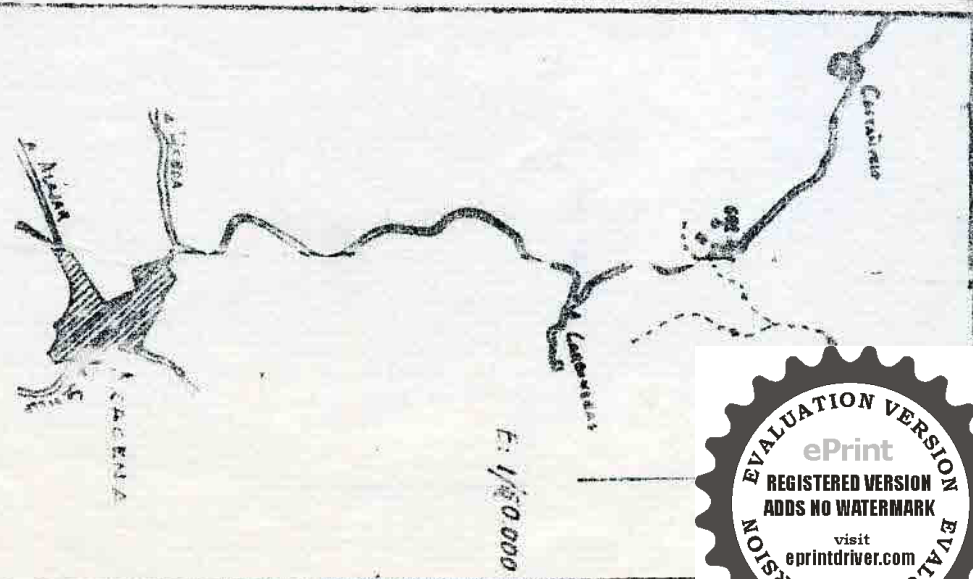

SANTIAGO



- "EL CASTAÑUELO", Aracena (Huelva) -

Cuando no hace muchos días estábamos realizando la encuesta a "concejo abierto" del caso de El Garrobo -año 70- ( por tantos conceptos similar al "incidente" eje de la presente monografía, la cual va a servir, al mismo tiempo, como interpretación de aquel enigma de aterrizaje durante 10 horas, a 300 m. de los suburbios de El Garrobo), se nos acercó una señora de alguna edad para invitarnos a que indagáramos sobre los sucesos ocurridos en la serranía de Aracena, dándonos una sólo dirección de referencia.

Enviamos de inmediato una sonda exploratoria al señor Ramón Muñoz, barman del único Casinillo de la aldea, quien contestó a correo seguido garantizando la veracidad de las ocurrencias y poniéndose a nuestra disposición incondicional.

VIAJE UFOLOGICO

En la mañana del 4 de Febrero de 1973, los autores del presente estudio se dirigieron, en sus autos, a la aldea El Castañuelo (a cien kms. de sus puntos de residencia), con el informal propósito de efectuar un trabajo en equipo, constituyéndose el siguiente "panel":

Encuesta y redacción: "Honest Man" (Maestro Nacional)

Asesoramiento técnico: Felipe Laffitte (Ingeniero Químico)

Plano topográfico y estudio geológico: Santiago G. de Juan (Ingeniero Técnico Topógrafo).

Panorámica, esquemas, fotografías y confección:

Enrique Campos Muñoz (Estudiante)

Daniel Guerrero Bonet (Estudiante)

-----

"Sólo bajo la especie de región natural influye de un modo vital la tierra sobre el hombre. La configuración, la escultura del terreno, poblada de sus plantas familiares y sobre ella el aire húmedo, seco, diáfano o pelúcido, es el gran escultor de la humanidad", ORTEGA.

-----

Seis kilómetros al NO de Aracena se encuentra agazapada la pequeña aldea. Aquello parece un milagro de terquedad humana. Mientras las pequeñas casas chatas de tejado rojizo como recién mojado, se agarran fuertemente al convulso escarpado de la pizarra viva, sus gentes las han vestido de blanco hasta el mismo suelo. Las sucintas callejas casi verticales, en su conjunto, forman un apretado conjunto vital. Doscientos vecinos mantienen, con heroica resistencia, su derecho al suelo de sus mayores, sobre una mísera economía ganadera. La leche negra y el tocino de sus cerdos de montanera, constituyen, con poco cotidiana. La pureza de su aire y el arroyo circundante, plétórico e de finísima agua transparente, hacen lo demás.



Se explica, pues, que dos matrimonios norteamericanos jóvenes, para sepultarse, hayan escogido esta limpia vida, la Arcadia feliz de El Castañuelo, a donde es muy difícil llegar y casi imposible salir de su fondo, del silencio profundo y perfumado de sus valles bucólicos.

Y cuando esta sabia gente quiera buscar el espectáculo, ahí mismo, dos curvas más allá, tienen los inmensos circos montañosos, con el foro ceñido por redondos torsos de enormes gigantes tumbados.

-----

"Me gustaría haber conocido a aquel hombre del siglo XV que escogió como divisas estas palabras: Rien ne m'est sur la chose incertaine", ORTEGA.

-----

La mañana, limpia y aireada, que embalsama el monte bajo, no parece discorrir. Ha cristalizado en un sistema de pureza sin igual. El laberinto intrincado de planos a todos los vientos y angulaciones no deja sentir que hemos pasado sobradamente el mediodía.

En estos parajes, una oleada de foo-fighters estuvo batiendo la zona por espacio de más de un año. Hemos recogido numerosos testimonios. Fué raro el vecino que, yendo o viniendo al pueblo, no viera en la noche una o dos luces, y no siempre con igual peripecia y características. Unas veces era una luz rojiza de casi un metro de diámetro que luego se nimbaba de luz blanca. Otras, una pequeña luz se veía suspendida arriba de los montes y, al pasar los vehículos, descendía verticalmente y se posaba en las faldas. Estas no difundían su luz. Aquellas dejaban el campo como de día.

Como más importante, registramos el caso de un motorista que, a primera noche, va a la aldea a cumplir un encargo. Hemos estado en el sitio preciso: en un quiebro muy agudo de la carretera, la izquierda se presenta flanqueada por un contrafuerte montañoso. A la derecha, un valle en herradura sonríe bullicioso de policromada flora. Sobre el monte, el motorista ve descolgarse la Luz, escueta e n sí misma. Un breve instante parece haberse posado sobre la falda. Después, la Luz cruza la carretera, como en un salto prodigioso, poniendo de día el paisaje. El motorista ha quedado fijo sobre su moto. En su nerviosismo cree haber frenado. Pero cuando la Luz deja la vertical, la moto arranca súbita, sin que el motorista hubiera accionado ningún mecanismo.

Llegado a El Castañuelo, cuenta al Sr. Ramón lo que le ha pasado y se niega a regresar a su pueblo, por lo que obtuvo pasar la noche en el establecimiento del señor Ramón, nuestro amable anfitrión, que nos garantiza este caso.

-----

"De momento, nos hallamos en la misma situación de quien trata de reconstruir unos hechos fundándose en los métodos habituales de la crítica histórica, es decir, el estudio de testimonios. Testimonios que cada uno por brevemente según criterios de verosimilitud, coherencia y, sobre todo, por contrastar varios testigos a quienes se les ha que no han podido influirse ent:

-----



# CASO CASTAÑUELO

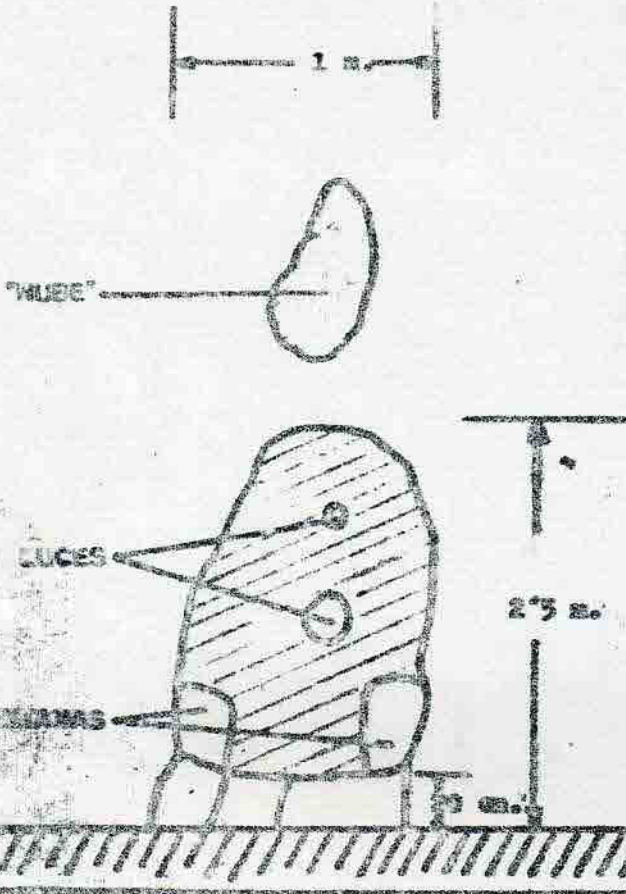

EL DIBUJO, SEGUN DIBUJO PRECIPITADO DEL PROPIO TESTIGO.1

- (1) LUGAR DONDE SE HAN VISTO EXTRAÑOS "LUCES".
- (2) LUGAR EXACTO DEL ATERRIZAJE
- (3) EL TESTIGO

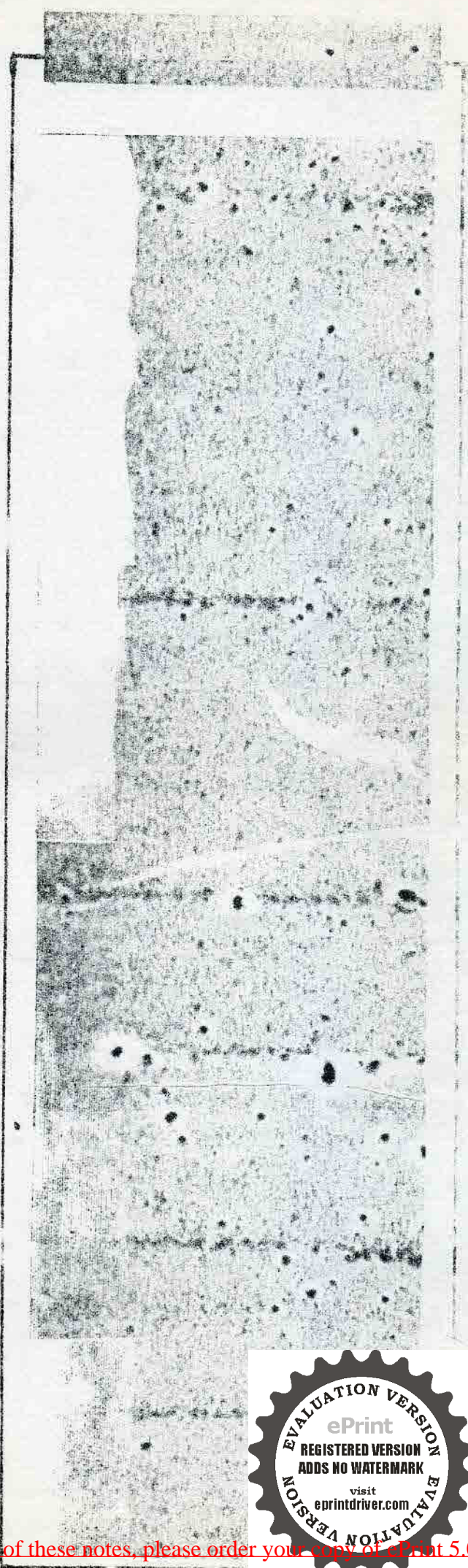
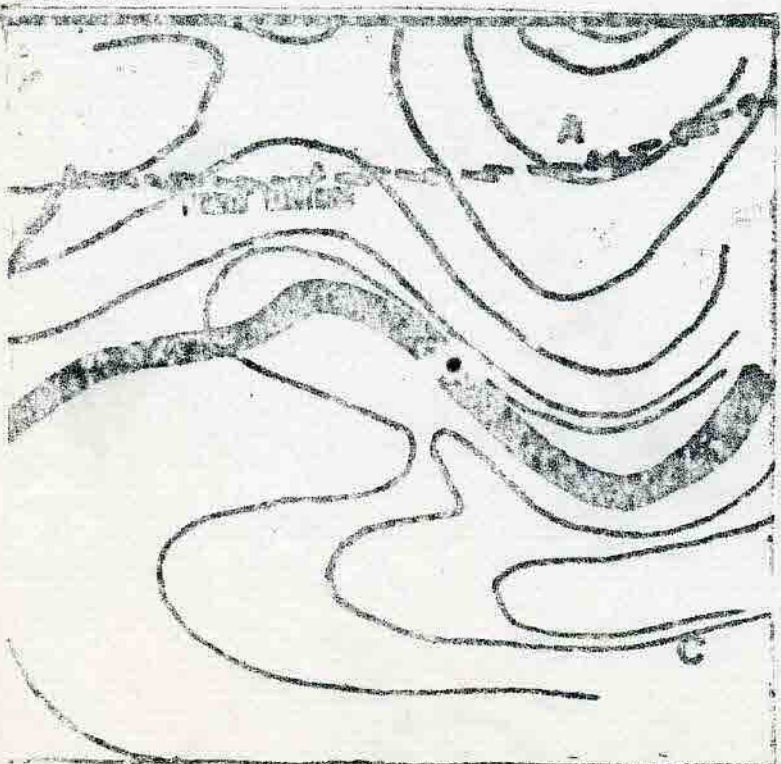

Allí queda compacta. No se desfleca ni disgrega. Es una especie de rodete gaseoso que ha coronado el Artefacto, el cual empieza a subir con lentitud, en absoluta vertical, precedido siempre del rodete de humo compacto. Ha cesado el ruido inicial y el "frigorífico" se pierde en altura, siempre a pequeña velocidad.

Los animales han quedado libres de la férula invisible; el perro se ha lanzado, ladrando ahora sobre la carretera, y Juanito ha tirado el saco para subir a toda prisa, logrando situarse en la vertical del aparato en ascensión. Entonces, percibe que el Objeto iba provisto de cuatro patas o vástagos, rectos, de unos 20 centímetros.

#### DESCRIPCION DEL OBJETO

- Dimensiones: 1 m. de base por 2'5 m. de altura.
- Forma de prisma, más bien que totalmente redondo (es el dato en que el testigo duda más).
- En la cara que está siendo observada, dos focos que se mantienen luminosos, uno arriba del otro.
- En los vértices inferiores de esta cara, parece existían como dos ventanas con cristal o algo transparente, de forma algo parecida al trazado irregular de las portezuelas de los turismos.
- El prisma podía hasta ser un tronco de pirámide, ya que la parte de arriba es ligeramente menos ancha que la de abajo. Además, el cierre superior acaso estuviera algo curvado.
- Sin más detalles de estructura, aquello parecía metálico de color de aluminio mate, algo gris.

#### BREVES CONCLUSIONES: HOMOLOGIAS UNIVERSALES

Como observa Misraki, impresiona cómo testigos que no han podido influirse entre sí, vienen aportando, en todo el mundo, datos sustancialmente iguales, dentro de las variantes naturales según interpretación personal. En los sucesos que nos ocupan, hallamos las siguientes homologías por comparación con otros casos ocurridos en la zona (Andalucía occidental) y que vamos a evocar de pura memoria, sin recurrir a ningún archivo:

- A) Actualmente, desde el pasado Junio a Diciembre, sobre Cazalla de la Sierra se abate una oleada de foo-fighters nocturnos igual que la de esta comarca, sobre el 70, si bien sean "acompañantes" de los vehículos, mientras que aquí eran, cuando más, "asaltantes". (Cazalla se encuentra a unos 70 km. en recta de Aracena).
- B) En una de las noches de "TORREQUEMADA" (año 70 también), un testigo decía que su bicicleta se le había "alzado de manos" como un caballo, al querer retroceder. Esta pérdida de gravedad, percibida sin noción científica de lo que está ocurriendo, se repite ahora, cuando Juanito no tira el saco porque no le pesa.
- C) El pasado 28 de Noviembre, el testigo de Burguillos (léase informe "CASOS RECIENTES") cree que la Luz de un objeto redondo o triangular, al iniciar su ascenso, "lentamente" se ensucia, por lo que interpreta que ha levantado una nube de polvo (son las diez y media de la noche). Juanito, que observa de día, declara que una nube de humo ha salido del cuerpo y, condensándose, corona el artefacto. También el de Burguillos asegura que la Luz se hizo nítida al subir.



Idénticas manifestaciones luminosas están siendo observadas por Juanito e l de los Collados, sobre los predios en que pastan sus ganados. Juanito nos lleva al lugar de mayor frecuencia. Dos luces como pegadas, aunque a corta distancia una de la otra, juguetean durante muchos días a menos de 100 m. Marchan las d o s lentas, se detienen como posadas, bajan sobre la vertiente. No le preocupa grande mente, porque es lo que todo el mundo dice ver, nada más que él las ve siempre de día. De noche regresa con su familia a la aldea.

Interrumpamos el relato para hablar de Juanito y de su corriente vida. Es un hombre casado, de 43 años. A esta finca en arrendamiento llegó, con sus padres , cuando tenía sólo 14. Desde entonces, solamente se ausentó para el servicio mili- tar. En el espacio de 27 años, Juanito, pues, llevó una vida sin ningún sobresalto. Hace dos años, diciembre del 70, en una mañana soleada, es premiado con lar- gueza. Tal vez lo que había merecido por su prudencia y presencia de ánimo en los días que había sido visitado por las luces. Había mantenido absoluto silencio que prolongó hasta mucho tiempo después. No temía otra cosa que la Guardia Civil l e obligase a declarar una vez y otra en Aracena, tan lejana y difícil de alcanzar . Ahora deja a nuestra voluntad el que su nombre sea publicado. Es persona lista, so brio, aunque habla lo suficiente para cuanto quiere decir. Ademanos tranquilos; pe ro el verbo se le exalta de antiguos arcaísmos castellanos, una muestra más del aislamiento de la comarca.

#### EL ACONTECIMIENTO. UN CASO BIEN DETALLADO DE ATERRIZAJE

Un día de Diciembre del 70, y siendo las 12 de la mañana, se produce el ater- rrizaje mejor observado, creemos, de la casuística española. La distancia es cor- ta: 60-70 metros; y la luz de un sol esplendoroso cae a raudales sobre el objeto.

Tomamos las posiciones exactas. Posamos sobre el borde de la carretera e n que las cuatro patas del artefacto estuvieron descansando, sin huella posterior, debido a la dureza del suelo pizarroso, así como a la falta de espesor de polvo . El que dispara la cámara fotográfica se sitúa allá, al pie de una encina frondosa desde la que Juanito avistó el Objeto y donde sufre una graciosa paralización al par que sus cabras y perro.

Un fuerte ruido ha llegado a los oídos de Juanito. Piensa que un camión ha debido sufrir un accidente. Su ganado está ya empinándose hacia la carretera, con el perro a pocos pasos. Juanito se ha retrasado algo, porque a un tiempo vigila las cabras y apaña bellotas, de las que trae en su hombro un pesado saco.

Por fin, avita la carretera en alto. Es se encuentra a unos 12 m. de nivel inferior. Sobre el borde de la carretera se encuentra un aparato que a él le pare ce un frigorífico algo prismático. No le da susto. Por el contrario, quiere lle- gar a la cosa, porque piensa: "se le ha debido de caer a un transporte". Pero tra ta de avanzar y no puede. El testigo experimenta una incontenible hilaridad al darse cuenta de que las cabras y perro (éste en silencio) se hallan hieráticos, pa ralizados en comunal postura de costado, igual que él mismo. Y no se le ocurre ti rar el saco -reflejo instintivo que facilitara avanzar- porque el saco no le pesa. En esta situación, todo permanece unos dos minutos, cuando he aquí que el Objeto reproduce el ruido que el oyera anteriormente, semejante al chirriador eléctrica, en tanto que una nubecilla de humo grisáceo se c cuerpo del Objeto y asciende, acumulándose en la parte alta, pero a



D) El 31 de Diciembre del año 58, los dos "obuses" que ascienden raudos en vertical, desde la cuneta de la C.N. Huelva-Sevilla, no lejos de Sanlúcar la Mayor, producen un ruido de escape de "aserradora eléctrica", idéntico ruido al percibido por Juanito a su "frigorífico". La diferencia de los objetos, cilindro, de obús o prisma de frigorífico, puede deberse exclusivamente a que el Sr. Salas, en Sanlúcar, presencia la salida de los obuses a las doce de la noche.

E) Proponemos, finalmente, estas comparaciones:

- |          |                |               |   |
|----------|----------------|---------------|---|
| - Año 70 | Pascua Florida | El Garrobo    | "Saco como de plástico, aterrizado durante diez horas". |
| - Año 70 | Diciembre      | El Castañuelo | "Frigorífico aterrizado".                               |

- 
- 1º) El "saco" es visto desde 300 m. y parece a los testigos cilíndrico.  
El "frigorífico" es visto por Juanito a 60 m. y le parece prismático.
- 2º) Al "saco" calcularon como dimensiones reales: 1 m. base por casi 2 m. de alto  
Distancia: 300 mts.  
Al "frigorífico", el testigo calcula: 1 m. base por 2'5 m. de altura.  
Distancia: 60 mts.
- 3º) El "saco" tiene color "butano", que pierde en vuelo, haciéndose oscuro.  
El "frigorífico" es color aluminio mate y desprende un gas grisáceo.
- 

En el mismo año, con ocho meses de intervalo, en lugares muy próximos en recta, aparece un Objeto aterrizado que bien pudiera ser el mismo por 1º) la Forma, 2º) las Dimensiones, y 3º) la Pérdida de color nítido, ensuciado por la nube de gas que los envuelve.

Resta, como diferente, el color mientras dura el aterrizaje, aparte de que la distancia se quintuplica en El Garrobo, el grado lumínico también es muy distinto por la hora y por el estado del cielo. Y no sabemos tampoco si el color "butano" claro guardaba alguna relación con el reparado de una grave avería, cosa que hace sugerir tan prolongado aterrizaje, o bien una acción de camuflaje por mimetismo, que tan buen resultado les dió en El Garrobo.

---

Cuatro científicos australianos dicen haber descubierto, a una distancia de 30.000 años-luz, un nuevo lugar en la búsqueda del hombre por la vida en el espacio. Han empleado un radio-telescopio unido a un computador, en Parker (Nueva Gales del Sur). Los investigadores descubrieron la rareza química -formaldimina- que influye en la creación de la vida vegetal y animal en la Tierra, en nubes de gas cerca del centro de la Vía Láctea.

